夕刊
朝鮮日報
本紙特刊並十二面
編輯兼發行人 方應謨
印刷人 洪淳...

巴里에大暴動

議會極度惡化
海軍省에放火
暴徒一隊는米大使館에殺到
死者五名、負傷者二千餘名
軍隊는議事堂警備

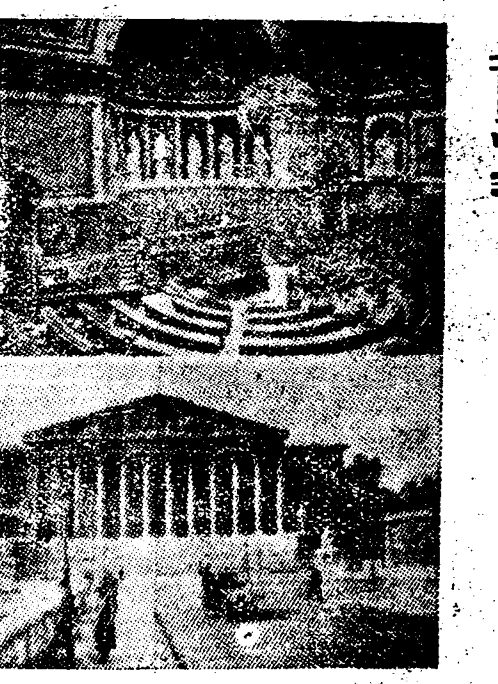

【電通巴里六日發】佛蘭西議會의感情은 六日夜에至하야그極에達하엿는대 달라듸에首相의演說에對한騷擾는 佛蘭西議會로는空前의不祥事를 現出하엿다 院內에는 左右兩翼議員의毆打가고잇섯고 他方街頭의騷擾는暴動으로變하야 警官隊는 機關銃을콩코르드廣場에걸고 午後八時에는 死者三名 重傷者數百名을出하야 政治的不安은 絶頂에達하엿스며 經濟界도 또한此에伴하야動搖를 하게되엿다

【電通巴里六日發至急報】巴里市街의暴動은 午後九時頃 그極에達하야 暴徒의一隊는海軍省을襲擊하고 此에放火하엿다 窓으로火焰이흘러나와 凄慘한光景을呈하엿다

【電通巴里六日發】暴徒의一隊는 巴里駐在아메리카大使館에도殺到하야 群衆은警官隊의阻止에不拘하고 警官들의휘둘느는棍棒의制裁를바드면서도 喊聲을지르며闖倒하엿슬뿐아니라 때마침通行하던 自動車數臺에放火하엿고 마루세이유歌를高唱하야 佛蘭西國民의感情을示하엿다 燒却을當한自動車一臺는 가솔린탕크가戰慄的音響을내며 大爆發을起하야 車體의破片은 四方에高飛하엿는데 一片은大使館越便大劇場에落下되야 琉璃窓을粉碎하엿다

【電通巴里六日發】巴里警視總監은 二十世紀의 巴里最大의暴動에對하야 警察力으로써는 到底히 鎭壓의可望이업다하야 크로─1內相과急遽協議한結果 軍隊의出動을 要請하얏슴으로 第一軍團步兵一千名은 貨物自動車에分乘하고 그先頭는 午後十時十五分現場에到着하야暴徒襲擊의目標인 下院議事堂警備의 部署에就하야 燈火를 消하엿다 議場의內外는 鐵砲로 警備하엿고 群衆은 軍隊에對하야는말세이유歌를 唱하며 歡呼를바더다

『콩코드는(上)佛國上院(下)는下院』

死者十二名?

【電通巴里】巴里警視總監이氏가 七日午前一時發表한바에依하면 昨夜來의死者는 적어도 十二名에達한다 但此는 非公式發表로 確報는안이다

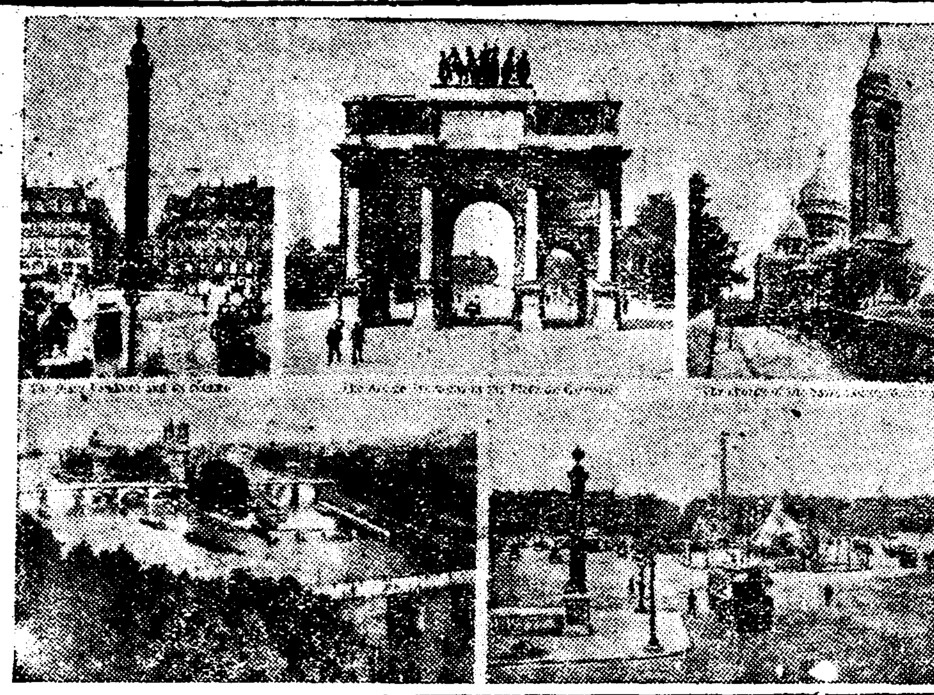

二大暴動의巷이된巴里의點景二 (右端이寫眞今回事變의中心이된有名한콩코르드廣場)

軍隊出動小康維持
아즉樂觀을不許
處處에淋漓한鮮血

【電通巴里七日發】全市에亘한大暴動은六日深更軍隊出動에依하야緩和되바七日早曉는小康狀態에入하엿스나아직樂觀을不許한다暴動參加者은 모도 바이욘市發質屋 詐欺에關한大官의 內幕醜狀과 政界의腐敗에憤激하야下院이 連日無事主義에서始終하려는것을 牽制할것을直接目的으로하야 政界의根本的覺醒을期하려하는것인바그運動에加擔하야六日後 街頭에나온者는三萬으로 推算되고七日午前一時의 調査에依하면判明된死者는五百(內婦人一名)病院에收容된重傷者는三百五十名即時入院치못한程度의輕傷者은적어도三千名에達하리라고한다暴徒와의衝突의 中心이되여잇는 콩코르드橋上은流血의 血痕으로 물드러잇다 輕傷者의數는 豫想外에만은 模樣으로 機敏한 商人은背囊에繃帶를지고街上에서 呼賣하면서 一大混亂을呈하고잇다

【電通巴里六日發】大戰出征老兵三千名은 街頭大示威에參加키爲하야 六日夜로와이얄街에서 集合하고 콩코르드廣場으로向하야 殺倒하려하엿스나警官隊의阻止에 遭遇한바此에應치안엇슴으로 警官隊로부터射擊을바더 先頭數名은 땅에쓰러저 淋漓한赤血에 물드린二十의大旗를날니며 喇叭과 말세유歌를 合唱하면서 悲壯한行進을 繼續하고잇다 沿道의들창으로부러서는 市民이 熱狂的으로 喝采하는光景은實로劇的이엇다老兵隊伍는 산제리를빠저나와 大統領官邸 엘리제官으로 近接하자 警官隊로부터機關銃掃射를입어 五十餘名의老兵이 被殺되엿고 多數輕傷者는 路上藥店에서繃帶를맛고잇다

巴里의暴動은 共和制倒壞
다首相宣言發布

【電通巴里七日發】달라듸에首相은 巴里市內未曾有의暴動事件에 關하야 一般人民에對하야 左와如한宣言을發하얏다 今回의不祥事는 엇더한政黨一派가 暴民의感情을刺戟하고 暴力에依하야 共和制倒壞를企圖한데依한것이다 逮捕된暴民의陳述에 依하야國家의 秩序를破壞하려고한武力行爲가 計劃的으로强行된것이 明白케되엿다 多幸히此陰謀는 潰滅되엿스나 此種의新陰謀를 防止키爲하야政府는 必要한手段을取할것이다

大混亂의佛下院
信任投票를行한結果
政府信任을確保

【電通巴里六日發】佛蘭西下院은 今日巴里市內大混亂中에 凄慘한空氣에서 開會된『달라듸에』首相이別電과如히 金本位制維持及外交政策에關한 宣言을朗讀하기始作하자 反對派議員은발을구르며 連해喊聲을 놉혀 首相은엇지할줄을 몰낫는데 社會黨員과 右翼派議員의間에 鐵拳의應酬가 始作되얏슴으로 議長은 遂히休憩를宣하엿다 政府의 宣言發表가이러케 妨害되얏슨 佛蘭西의 議會史上에서도 未曾有의 일이다 議會는 얼마後에 開會되야 前보다는 幾分鎭靜되얏스나 그래도 時時罵詈讒謗의聲이 飛하야 首相의 演說을妨害하엿다 質問終了後午後四時半信任投票를 求한結果 豫想과如히信任되엿다 首相은更히 繼續하야政府宣言에關하야信任投票를求하고 이亦是政府의勝利에歸하엿다 最後에三次政府는 信任投票를求한結果政府의 信任은確保되얏스나 議場은다시 混亂裡에散會하엿스나市內는 大混亂의渦中에잇슴으로議員은 議會에갓치워서 窓으로街頭에서 燃燒되는自動車等을茫然眺望하는狀態이다

七日의貴族院

【電通東京電話】七日의貴族院은 午前十時本會議를開하고 前日에繼續하야 國務大臣의演說에對한質疑에入하야 肝付兼英男(公正)海外貿易管理肥料의統制에關하야 外相 農相 商相에對하야 質疑하야 菊池武夫男(公正)日本精神確認의立場에서 足利尊氏論으로써 中島商相에게肉迫하고 首相 文相 法相에게도質疑하고 午後도續行할터이다 一方裁判所構成法中改正法律案特別委員會를 午後一時半부터開會할터이다

七日衆議院日程

【電通東京電話】七日의衆議院은 本會議를休하고午前十時부터豫算第一、第二、第五分科會、第三、第五分科會 昭和九年度財源에充當公債發行에關한法律案外三件委員會 治安維持法中改正法律案委員會 製鐵所特別會計法廢止法律案委員會 製鐵事業法中改正法律案委員會、農業倉庫業法中改正法律案委員會及 午後一時로부터請願委員會第四分科會가開催된다

議會提出案
小池四郞氏提出
滿鐵改組案

【聯合東京電話】第一控室의小池四郞氏는同控室國民同盟의同意를어더 六日午後衆議院에 左와如히滿鐵改組案의議會提出促進에關한決議案을共同提案하엿다
政府는滿洲國獨立後의 滿洲產業開發上 滿鐵改組案을速히今議會에提出할事

北鐵幹部釋放이야

【電通哈爾賓五日發】北鐵蘇聯從業員幹部六名釋放에關한事務上의 手續은旣히完了하야司法部의命令이 잇는대로釋放하기로되엿스나 此와同時에新京、哈爾賓、東京에서發表하기로決定되엿다

英日民間會商
第一回는十二日

【聯合倫敦六日發】五日商務省顧問월손氏와 랑카샤代表는岡田首席代表를 訪問하고 綿業會議開會에 關한協議를遂하엿는데 右會見後、월손氏는드듸여來十二日부터 商務省에서協議會를開催하겟다고 發表하엿다 그리고十二日第一回協議會에서는 松山商務參事官이非公式으로서버로出席할豫定이다

李濟琛氏
佛國에亡命

【電通上海五日發】當地中國側의入電에依하면 人民政府의旗擧에 失敗한 李濟琛은福州로부터 香港에逃亡하야秘密裡에香港으로 某國汽船을타고佛蘭西에亡命의 旅程에登하야四日西貢을通過한것이判明되엿다

今回暴動의目的은
大官暗殺의行動
暴動의性質重大視

【電通巴里七日發】暴徒의大多數의絶叫하는것은『政界現狀打破』『佛國共和制更生』『正義自由平等博愛回復』等인데『大官을暗殺하라』는 슬로간은 드러直接行動을 暗示하는點은重大視되어잇다 그리고此暴徒中에는 共産主義者 約三千이混入되여잇슴으로 暴動의性質은 頗히錯雜되여잇다

蘇聯復交交涉
兩國代表間에

【聯合부다페스트六日發】伊蘇聯大使보렘킨氏와 헝가리駐在公使喜氏는六日午後羅馬에서蘇聯헝가리間의 外交關係復活에關한協定에調印하고 玆에蘇聯헝거리間의國交는 大戰後비로서回復하게되엿다 그리고헝거리通商代表는近日莫斯科에赴하야通商關係復活에對하야 協議할터이다

議會倦怠期에漸入

衆議院은六日로써豫算總會를끗내고七日부터各分科會에入하고本會議는 貴族院과가티開催되기로되어 議會는正히倦怠期에入하랴한다

肥料의國營又는
專賣는重大問題
◇─農相、農村問題로答辯

貴族院本會議 七日

【電通東京電話】七日 貴族院本會議는 午前十時十九分開會、直時 國務大臣의演說에對한質疑에入하야 肝付兼英氏(公正) 日本의最近急激한 對外貿易의 異常한躍進發展에 對하야 法律로써 그統制管理를 國家에서實行할意思가 잇는가 世界貿易發展의趨勢로 戰前의獨逸과 最近 日本의貿易發展狀況을比較하야 商相은 日本의 貿易統制에對하야 如何한 具體策을가지고잇는가 傳하는 報復關稅와如한것은 自己는 贊成하기어렵다 다음 農村對策으로 올나肥料統制問題에對하야 肥料工業을 國營又는專賣로할意向은업는가 고質하고降壇하엿다 中島商相 日本最近의 輸出貿易發展은 諸外國에서阻止되여잇는 事實에對하야는 日本도相當對策을講究할必要를認하고 外務、大藏、商工關係各省間에서 貿易管理에關한法案의立案에對하야 硏究를거듭하고잇다 그러나此를實施함에잇서서 모처럼發展하고잇는 日本輸出貿易의現狀을阻止치안토록 考慮하고잇다 또 肥料工業統制에對하여는農村과의 利害調和에對하야努力하고잇다 後藤農相、現在肥料中 最重要한部分을占하고잇는 硫安과가튼것은 供給不足한偏이잇다 따라그需要充足할것과價格을低廉하게 하는데對하야는種種統制를計劃하고잇스나 國營又는專賣는重大問題임으로 充分硏究를要할것이다 廣田外相 日本貿易의 發展에對한列國의 態度에對하여는外交的手段으로써 그緩和에 對하야 交涉을進捗하려한다 이것으로 肝付男의質問을終了하고菊池男의 尊氏問題에對한質問이잇슨後休憩하얏다

豫算分科會
所定期間內終了?

【電通東京電話】衆議院豫算分科會는 六日午前午後에互하야分科會를 行하엿는데 本日特히山本內相、小山法相、廣田外相、後藤農相等 各各所管事項의分科會에出席하야 質疑에對한答辯을하엿슴으로 右는모다順調로進捗하야 外務、司法、內務、農林等의分科의質問은 大體終了를告함에至하엿다 그리하야分科會도 第一日에質問을終了한것은 稀有한일인데 이狀況으로推測하면 豫算分科會는所定의四日內에 圓滿히終了하야豫算案은 豫定과如히審議를終了할것으로본다

新興政治團體
國同과戰線統一
明倫皇道와協議會

【聯合東京電話】國同서는同盟結成의 使命에鑑하야中野正剛氏等의國家改造運動을先端으로 新興勢力과의 接觸에努力하엿는데 果然明倫會、皇道會等의 新興政治團體와의사이에 戰線統一의 氣運이醸成되야그 第一回三派代表者의 會合이近近行하기로되엿다 卽日本新興政治戰線은 滿洲事變熱의冷却과共히漸次 整理陶汰되야昨年末을轉機로서 일어난統一의氣運은在鄕軍人을 主體勢力으로한明倫會、皇道會에 統一에의 熱望은拍車를 加하엿는데 國同에의接近으로되야 三派協議會開催케되엿는데 明倫、皇道兩會는異論이업스며安達總裁도非常히贊成할뿐안이라 中野氏와如한者는 도로혀此際에合同에까지發展할것이라고까지 主張한다 協議會의進行如何에依하야는意外早히戰線統一이 完成될것이나안일까하고觀測된다

滿洲外相十七日出發

【聯合奉天五日發】日本을 비롯하야 極東各地를訪問하야 親善에 努力할滿洲國外交總長謝介石氏는 三月十七日 멜보른號로 出發하기로決定하엿다 今回의旅行은日本、中國、香港、佛領東印度、新嘉坡等極東各地에 直할터인대 旅程에依하여는 佛領東印度、比律賓에도赴할터이다 今回의使命은 滿洲와北方에잇는各國과의 親善關係를맷기爲하고通商問題에는 何等關與치안을터인데 一行은右에關할必要한何等權限을 供給할터이다

排日宣傳兩紙

日本과의建艦競爭
各國充分히用意
均等要求共同戰線으로拒否
米허스트系紙揭載

【뉴욕電】齋藤新駐米大使의着任에關聯하야 日米海軍豫備交涉의 開催가近迫함을傳하는 此際에허─스트新聞의 例의排日的記事와가티 華盛頓官邊은 다음軍縮會議에 日本이 英米와 同比率의 要求를하려함에對하야 列强은共同戰線을페고이것을 拒絶할作戰을考慮한다고傳하고 英語國은佛伊의强力的支持를바들수잇슬것이다 會議는華盛頓이오主題는 主力補助各種의艦型을供하야 日本에는或種의艦型에限하야 僅少한讓步가잇슬것이나 萬若此에應치안는때에는 日本은倫敦條約으로 三十六年末까지 또華盛頓條約結果로脫退의通告後二年間自由建造는 制限되는故로各國은 그사이十分日本建造競爭의準備를할수잇는것이다

日本戰備汲汲
一九三五年目標로
陸相과의會見談이라하야
데리·엑스프레스揭載

【聯合東京電話】五日松平駐英大使로부터外務省에보낸 三日倫敦데리엑스프레스紙가 東京特電이라하야 同紙特派員그린웰氏가 林陸相과의 會見記를第一面에『日本은一九三五年을 目標로戰備에奔忙』이라는題下에 大大的으로揭載하엿는데 대『日本은劍에依하야 發達하는것이다』라는 林陸相의意見이라는것을揭載한것은 日英의感情을惡化식힐것이므로 嚴重 公電이잇는 取締하기를바란다는 外務省當局은最近아메리카에서 日本雜誌附錄이差押되엿이잇서서 日本이好戰國인것처럼誤解를가게됨으로 今後는內務省과 協議하야取締를勵行하야 日本의眞意를世界에闡明하려하는 此際外人記者가如斯한데마를돌리는것은 매우重大하므로 事實을 調査한結果林陸相은 如斯한言明을하지안엇고 全然無根한것이 判明되얏슴으로 그린氏에速히記事의取消를 命하엿는데外務當局은 將來此種外人記者에依하야 誤傳될것을憂慮하야 同日天羽情報部長鈴木陸軍省新聞班長等이協議한結果 今後外人記者의首相陸相會見談에對하야는 嚴重한檢閱制度를取하게되는模樣이다 또 데리엑스프레스紙가右記事를 揭載한것은 過般來朝한同紙의 競爭紙데리메일紙의푸라이쓰氏가 親日論을揭載한데 對抗上英國의反日空氣에乘하려하야 故意로報道한것으로觀測된다

米國과各國間에
互惠條約을締結
弗切下後의通商問題準備
大統領獨裁權要求

【紐育三日發】弗平價切下後當然惹起된 國際通商問題準備次로 루즈벨트大統領은드듸어互惠條約締結獨裁權要求案을議會에提出하게되엿다 目下그機會를窺視하고잇는바 五月一日까지에는議會를閉會하는作戰을取하야 會期末期에此를提出하야一擧通過식힐 意圖인듯하다 이것으로將來할各國과의 交涉은매우注目되여잇다

英蘇條不必要
英사이몬外相聲明

【電通倫敦五日發】사이몬英外相은 五日 下院에서 英蘇不侵略條約은 不必要하다고信하는旨를 左와如히 聲明하엿다
政府는 蘇聯과 새로 不侵略條約을 締結할必要를 感치안는다 그理由는 兩國이 모도 켈록부리앙不戰條約에 加盟한까닭이다

米中航空密約
米國務省當局否定

【聯合華盛頓六日發】中國航空資達을爲하야 米國으로부터서의 特殊한援助를 規定한 所謂米中航空密約說이 再次一部에서 傳하고잇슴으로 米國務省高官은 左와如히 述하엿다 衆知하는바와가티 米國은他國과 秘密條約을 締結치안을方針이다 外資의援助로中國의航空事業이 發展하고잇는事實은 이미오랜것으로 米國의關知하는限그것은 民間事業이다 米國務省當局도 米中航空密約은 全然此를否定하고잇다

鎌田榮吉氏逝去

【電通東京電話】樞密顧問官鎌田榮吉氏는 舊臘來耳下腺炎으로 南胃腸病院으로부터慶應病院에移轉 耳鼻咽喉科의本田博士가加療中이엿스나 五日夜病勢遽日惡化되여 五日午後十一時逝去하엿다享年七十八 氏는安政四年一月 和歌山縣에서出生하야 明治七年慶應義塾에入學卒業後 諸教職에歷任하고同二十七年에는和歌山縣에서代議士로選拔後歐米에遊學하고歸國하야慶應義塾長在職 三十九年에는貴族院議員에 勅選되엿고加藤(友)三郞內閣當時는 文相에就任 昭和二年樞密顧問官에親任되여今日에至하엿다

人事·集會

▲金甚洞氏(鴨綠江土地改良會社長)六日入京備前屋投宿
▲李弼俊氏(同常務取締役)同上
▲朱碩均氏(同支配人)同上
▲草間秀雄氏(元財務局長長崎市長)七日夜九時十分發滿洲에
▲賀田直治氏(朝鮮商議會頭)朝鮮米擁護運動으로 七日午後十一時發渡東

八面鋒

一詐欺漢(大臣)으로 말미암아、內閣이넘어간佛國에、뒤니어海軍省放火等 全巴里가騷亂。
◇朝鮮米移出에對한制限案、農林拓務兩省間에 大綱이決定된모양。
◇거구로가든지 모로가든지、서울만가면고만이라고、무슨方法을쓰든지 朝鮮農民을害하지만말어라。
◇床次의演說以來、또政黨合同劇이展開되는모양。
◇五、六月쉬파리때가티、키키한냄새를마텃든가。

本紙號外發行

本社에서는 七日 鬱陵島雪害請報로不再錄全二面號外를發行하엿슴니다

胃腸의疾患에
每食後五六錠式常用하면如何한重症이라도奏効速하고조금도副作用이업슴니다

泄瀉腹痛胃腸加答兒의速治良劑
健胃固腸丸

◎主治効能
暴飮、暴食、食傷、水傷、吐瀉、腹冷、消化不良、時候障害等으로나는모든 泄瀉와腹痛을고칩니다

藥 二十錢 卅錢 五十錢 一圓
價 二圓 三圓 五圓 十圓

小兒에게는專門의 小兒固腸丸이有함

服用키쉬운錠劑
泄瀉腹痛에 一回三錠 胃腸衰弱에一回二錠

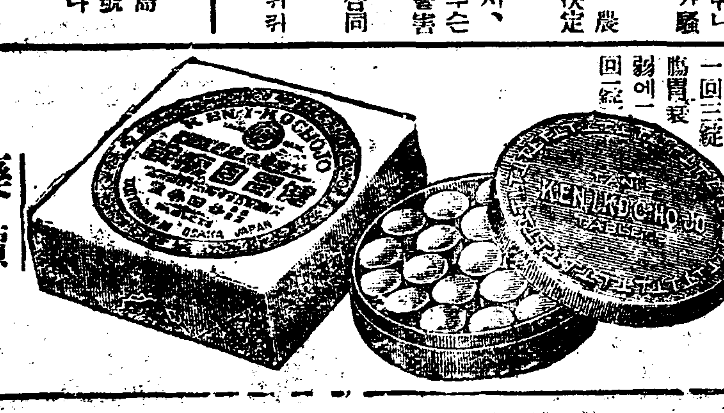

藥價
金參拾錢은二十一錠入
金五拾錢은四十六錠入
金壹圓은百二十錠入
金參圓은五百錠入

大阪市東區伏見町
合資會社 谷回春堂
振替大阪一〇番

沙汰로歸家못하는 避難民八百名!

그들의將來가極憂慮

鬱陵島서 李特派員發電

【七月發特電】 어제부터일기가아조조와저따뜻한 바다바람에눈이 만히녹는중이다재난당시 산간 벽지의 주민중 집을 버리고 산밋헤잇는 부락으로 나려와 피난한자가 아직도 칠팔백명에 달하다 이들의일부인 극소수는당국의구제를밧는중이나대부분은 일반민가에서신세를지고잇는바 이에또일긔가 회복됨을따라 쳐쳐에사태가심하여 집에다시도라갈수가업다 눈이전부 녹아위험이업게될때까지는 아직도상당한 일자가걸닐것임으로 이들피난인은 난처한지경에 잇서그들의장래는극히염려된다

개최된 별관을 기어가는과자의귀에는 오직동해의 물결만이 무고한 이섬사람의 가슴을찌르는듯이들려올뿐이다

제가구은숫으로 家族五名을火葬

積雪二十尺으로埋葬은못해 李特派員災地踏查記

기자는 륙일다시 저리(苧里)룡암(龍岩)고개에서 일가족 다섯명이 몰사한도(都)씨집을 차즌후 눈이머즌지가 일주일이지낫서도 아직도 오륙척이나싸힌산길을 잇끄러지며 너머지며거이기다싶히하여 내려오든길에 전기사망자의 친척한사람을 맛낫다 기자가 위문인사를한즉 그는 눈물을 뚝뚝흘니면서다음과가티말하엿다

이십륙、칠일이제일눈이만히왓섯는대 그때에는 친척은물론 부모자식 동생까지도 도리몰여지가업서 그저 제각기제목숨만 살일 생각뿐이엇소 지옥과 다름것업섯지오 이를후에 남녀로소가 일제히집웅에싸힌눈을 제치노라고 애쓴생각을하면 지금도 몸서리가나오 집웅에서 글거내린눈보다도 뜰에싸힌눈이 더놉하서할수가업서 집웅에싸힌 눈을떰이를 만들어가지고 뜰에싸힌눈우에힘잇는대로내려첫소 눈이 두서너시간만 더왓던들 전도민은전멸하엿섯슬것이오 다섯명이 몰사한 친척의집은 바로산골작이에잇섯는데내가시체를파러 갈슬때보니까 삼십척이나 싸혓겟지오 시체는캐노앗스나다섯개를처치하려하자니 삼십척이싸힌 밋헤땅을 팔수도업지오 그래서화장을 하려하엿스나 물탈나무가잇겟소 그래생각다못해 그가숫장을 하는관계로 숫오십석이잇기에 이것으로 화장을하엿지오 제가구운숫헤 제집식구다섯명이 화장을 당한이런기맥힌일이 세상이 또잇겟소눈에서 피가날일도 읍분수지오……

그는말을 채맺지못하고 엉엉울며눈우에 그대로 쓰러진다해는서편에 기우러젓는데 다섯명의불상한령혼을 조상할 가마귀한마리조차 밥부칠곳업시 눈만개

◇雪災로父母를俱失한孤兒와負傷者、‖부상까지하야 병원에서치료밧고나오는광경 (本社特派寫眞班尹弼求撮影)

線路巡廻하다 保線區員殉職

륙일오후이시사십삼분에호남선(湖南線)두계(豆溪)련산(連山)간에서 리리(裡里)보선구선로공부(保線區線路工夫)산구승차랑(山口勝次郎)은 선로순회중에 때마침 달려오는려객제삼백칠호렬차긔관차(機關車)에부듸처서 순직(殉職)하엿다 한다

東部시리아에 『일즈』孃着陸

【聯合패이루一르(시리아)六日發】 방일(訪日)비행도중에잇는불국 녀류비행가『시리즈、일즈』양은륙일묵아렙폰불착륙하엿스나 일긔가조치 못하야 『시리아』동부데이리에졸에부득이착륙하얏다한다

日本在住同胞에對한 感情惡化가問題

失業者多數는弊害가만타고 總督府서調査員派遣

현재일본각지에 널녀잇는 조선동포는 약칠십사만명인데 그중에 대판부(大阪府)에약이십이만 동경부(東京府)에약오만이잇고 기타대도시에 재주하는자가 딸할이상에달한다 그러나 그들의 생활은 최근점차 일본로동시장에서 구축을당하야 극도로곤난한 상태에빠저 각대도시에는조선인실업군이 류랑하고잇서 도시실업문제의 중대한부분을차지하고잇다 따라서 이와가치실업군이 만흔결과는 사상범죄를비롯하야 일반범죄자가 만이생기여 정부당국자의 두통거리가되는것은 물론이러니와 일본인이 그곳에재류하는 동포에게대한감정이극도로험악하여가고잇서일건경무국장이동경갓슬때에도이문제때문에 요로 당국자와협의한바 잇섯으나 신통한구책을강구하지 못하엿든바 최근에경무국에서는 조선 사람이가장만히재류하는 관서(關西)지방일대의 현상을조사하고 긴급히대책을 세우기위하야 륙일에보안과 신도경무관보(保安課神島警務官補)를구주지방(九州地方)과대판신호(神戶)광도(廣島)하관(下關)등의 각지에파견하야조선인의 생활상태와 사상관계등을 조사하게되엿다 그리하야이조사가 끗나는대로 먼저응급대책을 강구하고 다시재일본조선동포에 대한항구적(恒久的) 정책과 또조선인의 일본도항대책등도 확립할터이라는데 만주에 가도신통한 살길이업고 일본가도 번번치안은 로동시장에서 구축을 당하고잇는 우리동포는 장차어데로가서살길을 찻슬가 이것은우리에게 당면한가장 중대한사회문제이다

失業群救濟가 重大問題다

保安課富山事務官談

이에대하야 경무국장은 다음과가치말하엿다

『일건국장이동경갓슬때에동경방면은 조사하엿는데 이번은신도경무관보가다시구주지방과 관서지방에 조사하려갓다 현재일본인이 그곳잇는조선인에게대한 감정이 험악하여가고잇으며 먹을것업시 가두에헤매이고잇는실업군의구제문제는 매우중대한 긴급문제이다 아직항구적 대책을생각할여유도업고 방금 긴급히구할수십만명의실업군구제문제가 선결문제이다 대도시의절도범에조선사람이만코또동경가튼데는 『룸펜』환자만총수 삼천여명중에 조선인이일천오백명내지 이천명이나잇스니 이것은 참중대문제이다 사회과(社會課)와도 련락하야지금히대책을강구하겟다』

壽松橋下에嬰兒屍

生後몃칠안된것을新聞紙에싸 醫專病院서解剖할터

칠일 오후한시경에 시내수송동(壽松洞)일백사십오번지 손진숙(孫眞淑)의집압 청진동(淸進洞)개천수송교(壽松橋)다리 아래목에、난지얼마아니되는 어린아히의 시체를내 버린것을지나가든사람이 발견하고 소관종로서(鍾路署)에 보고하엿다 동서사법게(司法係)에서는박경부(朴警部)이하여시다수가현장에출동하야 간단한검시를한후 부근을 수사하기에 착수하엿다 시체는 생후금방된남아로서 시체에는옷이나솜이나아모것도싼것이업는 범것중이를 상점에서쓰는푸른양지(洋紙)에싸서때무든 헌겁으로 묵고그우헤조선신문과 조선중앙일보 두장으로뎝싸것이나 래반은 함꺼싸잇지안엇다 시체는곳종로서로 운반하야 자세히검시한후의전의원(醫專醫院)에서 해부에부칠터이라한다

嬰兒遺棄臨檢光景 (×가嬰兒)

本社慰問에對한 ◇島司의感謝狀到着

이번 울릉도 참해가알여지자본사에서는 즉시울릉도도사(島司)에게 일금이백원을 권신위체로 금송하야 리재민구제에 다소라도 보탬이잇도록하엿든바여좌(余座)도사로부터 다음과가튼 감사장이 본사장에게보내여왓다

感謝狀

今番本島의 雪害에 際하야 貴社로부터 卽時遠路에 不拘코 慰問記者를特派하시는同時에 또多額의 慰問金을惠贈하섯슴은 다만感激에不堪하오며 慰問金은卽時島民一般에게 傳達하고 慰問하신 貴社의 罹災民에게分配하야 貴意에副하도록 期하겟슴니다

昭和九年二月五日

鬱陵島司 余座豊太郞 ㊞

朝鮮日報社長殿

아버지어데갓소?

아들三童이는府內外를遍踏 나무꾼失踪事件依然迷宮

긔보一서울로 나무 팔려왓다가 지난달 삼십일밤에 행방불명된 경긔도 양주군장흥면부곡리(楊州郡長興面釜谷里)지시현(池是鉉)은 그동안서대문경찰서 사법게형사들이 총출동으로 수사하여도 전연종적을 알수업스며 고구마장사 리수학(李壽鶴)에게소를 이끌어다가 마끼고갓다는 젊은남자의 행방도전연알길이업다한다법서마일주일을경과하엿슴으로만약지시현을어떤흉측한남자가 죽엿다하면 그범인은 벌서어데로 멀리도주해버렷슬는지도 알수업다한다 그래서범인수사에도여간힘들지안는바이라하며 만약죽엿다면 시체를어데다가 감추어버렷는지 이에대한간갈의소로좃차전연업스니사건은 점점오리무중으로 숨어버리지안을가한다

아버니를 일흔지시현의 아들삼동(池三童)소년은이래칠팔일동안밤낫으로 서울 문안문밧글 삿삿치 차저다녀보앗스나 역시 그종적을찾을길이업고 다만 눈물만 흘리면서 『우리아버지는 어데가시나』하고 한숨만쉬이고잇엇다 한다

氷上凱旋軍 歡迎會盛況

빙상조선의 개선군 패권구락부일행을마즌 서울의 축승환영회는 조선운동긔자단 과백구(白鷗)구락부 공동발긔로륙일밤칠시부터 시내명월관(明月館)에서 성대히열리엇는데 참석한회원은 각종운동단 륙십여명의다수이엇다 리길용(李吉用)씨 사회와 윤치호(尹致昊)씨의 환영사가 잇슨후 즉시식탁으로옴기여 패권구락부장 정상희(鄭商熙)군과 백구주장 김룡구(金龍九)군의 『폐난트』교환은 구락부의 친선미를 북도다주는감이 잇섯다 이리하야 일동은 식사에드리가 고봉오(高鳳梧)씨로부터 선수를소개하고 리순재(李純宰)씨가 이번압록강대회에서 수여한 컵한명이갓다나 패권부장 정희군은 일본빙상계를 제패하기까지의 선수들의 눈물겨운분투경과보고가잇슨후 체육회상무리사 김규면(金圭冕)씨와 보건과과장 우선진(禹善鎭)씨의 축사가잇섯스며 이번광영의패권을 획득한 김정연(金正淵)군의 답사가잇슨후 동아홉시 화리에폐회되엿다 (사진은환영회광경)

新堂里署內種痘施行

동대문서에서는 륙일부터 연두(天然痘)환자발생수가만흔신당리(新堂里)주재소관내에림시종두(臨時種痘)를시행한다는데 일반주민은 빠짐업시종두를바드도록 조심하라고한다

強하도다! 女性의魅力

兩洞里壯丁이對峙 四十名이大亂鬪

本家에도라온안해빼스려고 短刀픔고妻家를襲擊

륙일오후 여섯시경에 동대문서(東大門署)관내인 고양군 뚝도면 중곡리(高陽郡纛島面中谷里)에서는 그동리장정 이십여명과 양평군 구은면망우리(楊平郡九恩面忘憂里)동민십칠명이 한데엉키어 일대란투를 이르키어경관까지출동한사건이잇섯다 — 이러케 한동리의주민과 다른한동리의 주민이떼를지어 싸우게된원인은 실로한사람의 여자때문으로서 마치원시부락(原始部落)의략탈결혼과가튼 이야기가 사건의 복선(伏線)이 되여잇다 이제자세한 이야기를들으면 망우리에사는공선동(孔善同)은삼년전에 중곡리 삼백륙십삼번지 림태문(林太文)의 둘째딸금순(今順)이와 결혼하엿는데 작년구월에 금순이는 그만 남편을배반하고친정으로 도라가버렷다 그뒤부터한을 머음고잇든 남편공선동은여러번 조혼말로 안해를도라오라고 불럿스나 종래고지듯지아니함으로 최후로 폭력으로빼아서올 작정으로 동리에사는공덕순(孔德順)박수만(朴壽萬)외십사명의 응원을 어더가지고일행은곤봉 바줄등을가지고 륙일오후에의기양양하게한강(漢江)의어름판을 건너중곡리 림태문의집으로 몰려갓다 마친그집에서는 림태문이와 그의안해김씨(金氏)와며느리 허초순(許初順)의 세사람이저녁을먹고잇섯는데 공선동은 안으로뛰여들어가서 안해가 어듸갓는냐하고차젓드니 장인의 대답은금순이는 벌서 다른데로 재가하엿다는것이다 이에 공선동은그의장인과 장모를 박그로끌고나와서 가티온여러사람과 함께 두늙은부부를 결박해노코금순이를 내노으라고하면서 함부로때리기 시작하엿다 형세가급한것을본 그집며느리 허초순이는 뒷문으로빠저서 동리에나가서구원을청하엿다 삽시간에 동리의 장정사십여명이 달려와서이에 두동리의 장정사십여명이 한데엉크려서 일대육탄전이 이러낫다 급보를듯고달려온 경관대와 중곡리주민이 합세하야 겨우 붓잡엇는데 사건의주인공 공선동외에 공덕순、박수만의 삽명은 이를 하엿다 붓잡힌 십사명은 동대문서에 인치되여취조를 밧고잇는데 신체를 수사한결과 그들중의박희남(朴熙男)외삼명은 단도까지 가지고잇섯다한다

今曉鍾路에火災

一時는大混雜을演出

종로(鍾路)이정목삼십삼번지에서포목상하는 리화진(李化鎭)방에서 칠일새벽오시 십오분경에발화하야 포목주단등류를 다수히태워버린후 동오시 삼십분에진화하엿는데 발화 원인은긔귀『고다쓰』가 너무 달엇든탓이라하며 손해는약일만원 가량인데그집과 물품등속은 일만칠천원의보험(保險)에들엇다하며마침구력세말을 마지하야 대번창을일우는 종로큰거리이고 또부근에는 동아부인상회(東亞婦人商會)등의큰상점이 질비한장소인만큼일시 대혼잡을일우엇섯다한다

朝鮮樂園社移轉

월간잡지조선락원사(朝鮮樂園社)는금번사무를 확장하는동시정동(貞洞)일번지 십륙호로이전하얏다

天氣豫報

晴一時曇

高氣壓은中國大陸에펴저 그로부터氣壓은 朝鮮을經由하야 日本方面에 나저젓스나 黃海濟附近에는 弱한低氣壓이잇다 日氣가조코 南西部는雲天 其他는 五度內外로하저젓다 明日도 大槪日氣는조타

氣溫昨日最高 〇、二
同 最低零下一二、二
今朝最低 同 七、一
今日正午 同 一、二

七日京元線서 貨物車脫線轉覆

原因損害等은調査中

칠일오전 열한시반에경원선(京元線)세포(洗浦)와 삼방협(三防峽)사이의 제륙흑련넬어구에서 진행중의 제오백삼십칠호 화물렬차의 둘째와셋째의 차량(東轉)이전복되고도넷재차량은 전복되엇다 다행히 승무원은상하지안엇다이로말미암아현장은 기차가 불통되게되엿다 철도국(鐵道局)에서는 운전과원(運轉課員)을 비롯하야 보선구원(保線區員)이현장에 급행하야수리에로력하는중이다 원인과 손해는방금 조사중이다 원인은그부근은 눈이만히 싸여잇기때문으로가아닌가추측된다

鄭泰熙等明日公判

【新義州】 루보ㅡ조베르로서아모스코바(莫斯科)에잇는제삼국제공산당(第三國際共産黨)원옹국(遠東局)책임비서 김단야(金丹冶)의 밀사 정태희(鄭泰熙)조동우(趙東祐)등이 명에관한공판은오는팔일오전신의주지방법원에서 국지(菊地)재판장주심곡전(谷田)검사의립회하에개정되리다고한다

協成實業學校工商科生徒募集
▲商一年百二十名、工一年二十五名、▲出願三月廿八日迄、試驗三月二十九、三十兩日間
京城實業協成

生徒募集 中央保育學校
募集人員 約四十名
出願期日 三月廿日
試驗期日 三月廿一日
(詳細來照)
京城 昌信洞一二一 (電光一七二二)

副業に 紙袋製造
小資本簡單女子小兒가容易하게되여收入은確實코一家生活의安定을得하는堅實한職業으로完成製品은永久히金制度로買入함(萬一販店에서製造者에對하야元價로買戾)을拒絶함事은不成功인商店에서는至急照會를契約者急募中이오 造乞者는說明書進呈함
千代田商事

오케ー레코ー드 舊正特別新譜 二月七日發賣
西道唱 劇調 배뱅이굿
迷信打破의警鐘 諷刺와諧謔의검비네순
三枚 上篇一六二九 中篇一六三〇 下篇一六三一
李中仙 崔順慶 吹込 助唱
定價一組三圓

京城 金地金分析賣買 銀金合資會社 杉山商會
高價買入
京城明治町 合資會社 杉山商會 電話本局七四番

天保堂 製造元 京城府中學洞三九 電話光化門四五○五 振替京城一二三七番

書簡文이면 무어이고알수잇는 破天荒의大景品付亂賣
完備로 大好評의 日本第一의 書簡寶典
◆組合式과新案辭典式의長處를採取한 ◆新時代에適應한新講義인無比의名著
手紙大寶典 二名
本書는書翰文講習會에서十數年苦心한結果編成된最新式考案의理想的『尺牘講義』인寶典이즉一次冊張을젓치면아모리片紙쓰기서투른이라도生覺나는대로片紙를쓸수잇소 本書는書簡文의初步로부터說明하야片紙文의法則△日用文△商用文△儀文△葉書文△口語文△男女間愛의片紙△趣味片紙文其他모든片紙쓰는法과數百의文例를揭하야親切히講述한바實로便利調法此外에업슴
定價三圓이나 大特價壹圓四十錢
二大附錄 第一別冊附錄(菊半裁) 一名代書人無用 屆書法 第二別冊附錄 四六判 펜字草書辭典
●前金送料十八錢 ●代金引換은ハガキ申込 送料共
韓裁四六判 紙數五百頁
鍍クローム金文字入 美本
大景品 讀者를爲하야『朝鮮日報』愛讀者라고明記하신분에限하야 本書의手紙寶典及上記註文의實物寫眞等을特別景品으로一個式無代進呈
流行型腕卷クローム側優美時計形方計指針正確保證付 實物寫眞 特別景品 無代進呈
●이特別景品은箱子에너어註文書籍과同封包裝은嚴重히小包郵便으로送付함
發行所 東京市小石川區日向台町二 振替東京一九一六一番 大昭堂書店

四十二番街 肉體
M·G·M 超特作 日本版 워너 바스터 루비 키라 主演 朝鮮劇場

林疾病明治町二ノ一〇三 梅毒門(京城郵北側) (電本一三五三) チエ京城醫院

六〇六號 六一號에金一圓 梅毒全治注射(附洗淨) 나는超貨의好不好 나는絶對安心하시오 京城明治町 チエ京城支店

二月六日부터八日까지 階上二十錢 階下十錢均一 但七日夕一回는 鮮滿拳鬪俱樂部主催 日本對金基煥 第二回決勝戰
◆獨逸토비스社超特作全發聲 偽國旗下에 全十卷
◆新映畵社超特作全發聲 伊藤大輔作品
◆音響版차리차푸린氏作品 昭和新撰組 全九卷 거리의룸펜 全六卷
◆토라이알클키스氏作品
本年度最大의感激 二十二年度世界베스트텐一等當選된大藝術映畵
次週九日부터 團成社 電光九九 授恩洞

徹頭徹尾한戰慄과興奮의 壓倒的 大公開
二月六日브터特別大公開!
R·K·O會社超特作 全發聲大映畵
監督쿠스태인氏 妖花콘스탄스배넷트 조엘마크리一氏主演 도라온戀人
R·K·O會社超特作全發聲映畵 마루가
世界的探險家프랭크바그氏總指揮 原始에君臨하는그들을空前의激鬪! 보라! 猛獸의慘虐性! 猛虎와大蛇 大熊과猛虎 黑豹와大蛇 水牛와大鰐 果然어느便이이길가
實寫 全卷 貫鐵洞 優美館 電光三九五

三大特撰映畵大公開 二月八日낫부터
大衆料金 毎日낫一時 밤七時 始映 階上十錢 階下十五錢 均一
◆米國FBO社超特作品 社會劇 愛는뜻밧게 全七卷
◆松竹키네마社超特作品 사랑도가지가지로말미암아演出되는社會의추악한人間의內面 의愛慾다툼을보고들으시라 포린키야론氏主演
◆痛烈無比의名畵 힘잇는남자의本意를나타내인人生의 時代劇 敵의道 全八卷
武士道의本意를나타내인 市川右太衛門 嵐寬壽郞主演
◆大喜劇 特製運動服 全七卷 리차드딕쓰氏主演 꼿까지 우스울고우순映畵야말로 새年末의다시업는新鮮味를도울것십니다 허리가끈허질듯한大大喜劇이올시다
鍾路四丁目 電光一五五 第一劇場

中止經緯를書面通知 創立委員會는存置

最後的決定임에도一縷希望부처 昭和水組問題의其後

【平壤】수년간이나계속하면서 말성을일으키든 소화(昭和)수리조합은 영정(永井) 지사의 한마디로드되어 중지의운명을당하엿고 동척(東拓)상층에 설치되엿든 창립사무소도 일월삼십일일을 한계로 페쇄한후 목하평남도농무과의 한모퉁이를 빌어가지고잔무를정리하고 잇는터인데 인가를 바들번햇다가 의회에서영정지사의 중지성명을 하는때까지의 경과를상세히 창립위원일동에게 보고코저 위원회개최의 준비를하엿스나 지금에 일으러 위원회를 개최한다는것은 승겁기짝이업는 열적은일임으로 위원회개최도 중지하고 과반의모든경과를 인쇄물로 작성하여위원일동에게 배부한것에 머저지게될모양이다 그러나 변동팔천칠백원을 꿈꾸든 청목(靑木)촉탁은 신병이중태에빠저 자리에서 일지못하고 굴(堀)촉탁이 대리로 괴초중임으로 근일중보고서는 각위원에게 발송될모양이다 또한창립위원회도 이때를 당하여 단연해산할것이라는 소래가놉흔터이나 칠십만원의 거액을 소비하여가면서 설계를완성한농조합을 영구히 중지한다는의미는안이다는우원(宇垣)총독의 성명을존중한다는 의미에서 금후좀더상황의경과와 추이를 관망하기로하고 창립위원회도 당분간존속하자는 의견이평남도청내에서는 유력화하고 잇는모양이다

渡東햇든反對委員 凱歌로平壤通過

地主會員의途中迎接으로

소화수리조합설치를반대하기위하여 지난달십삼일 동경에건너가 요로당국을 력방하면서 소화수리조합설치의 불가를 설명하여목적을 달성하고 안주로돌아가는안주지주회(安州地主會)팔천수백명의대표홍승농(洪承㐐)김달용(金達容)김준요(金畯堯)삼씨는 륙일오후령시 삼십일분안주에서 출영을나아온 지주회장류병건(劉丙健)씨를빌옷하여 尹衎 李東衍 羅化俊 許烱 張錫英 동이십여명에게 힘잇는 악수를 밧아가면서 평양역을통과, 안주를향하여갓는데 역두에는 고문변호사한근조(韓根祖)씨도보혓다 동경에갓든 반대운동원 삼씨를 평양까지 마조나아온 지주회장류병건씨는 평양역두에서 왕방한긔자에게 다음과갓치 감상을이야기햇다

地主會長劉丙健氏談

「당국이과거에막대한 비용과 칠년간이란 장구한시일을 허비하여 계획하든 소화수리조합이 이번에불인가로 결정된것은 기설지주의 반대운동에 기인한다는것보다는 현하 산미제한을 고창하는 대세의순응이다고봄이올켓지오 그러나 금번의회를 통하여지주의 총의가 표현되지안엇드면 그의계획이수행되여 중대한결과를초치하엿슬는지도모르겟지오 소이로 본회도동위원의 노력이크거니와 이보다도각언론긔관의 절실한 후원과 평양각계인사의 만흔관심과 밋그의 후의로된것임을늣길때에 감사를들이는 바입니다 금번 출평함은 평양을통과하는도동위원일행을영접키위하는동시에 본회고문 한근조씨와 잔부처리도 협의키위함이외다

금후수리조합에관한가말슴입니까?

그것은 시대의 추이와 경제변동에 의하야 채산예수지가 상합되고 지주본위의 리익만된다면 우리는언제나 수리조합의실현을 환영하여도 조흘것입니다 그럼으로 지주들은 원래수리조합 그것을 반대한것이안이라 목하의 정세일것인 미(米)의과잉생산(過剩生產)으로인한부담과중의 수리조합을 반대하는것뿐이다」

도동반대운동원 삼씨를 마지하는 안주에서는 맛치개선장군을 환영하는것과 흡사햇고 동일오후에는 굉장한환영회를 개최하고「상편」을 놉히들엇다한다

貯穀組合創設 高利借穀을防止

咸安北面有志의活動

【咸安】 해마다 춘궁을 당하면 빈농층에서는 하로세ㅅ기의 보리죽도 이어갈수가업서서 각지주들의 창고문을 뚜다리게되는바 보상긔한을불과 이、삼개월박게 아니두고도 오할내지팔할의 리식으로 량식을 구하게되며 그도 신용이 업스니 보증인을 세우라는등 가진까다로운 조건이 붓게되여서 마음대로엇지못함이 현금 농촌의 사정이다ー이에 늣긴바 잇서 함안군북면 (咸安郡郡北面) 조삼규、조용수、진병정、리병직조용식 (趙三奎、趙鏞壽、陳炳珏 李秉直、趙鏞式)씨등은 작년여름에 하림저곡조합(下林貯穀組合)을조직하야 칠십여조합원이 보리 구십칠석을 내여서매년궁춘에 빈민들에게 극저리로꾸어주엇다가 수맥흥은 추수후에보리나 나락으로 밧구어두엇다가 명년에다시 이런형식으로 대여하여주고 돈으로 환산하여서는 절대밧지안키로 하엿슴으로 인근동리빈민들은 종권과가튼 곤난이업시 지낼수가 잇게되엿슴으로 일반은이조합의 장래에대한긔대가 적지안타고 한다

失業旋風에 苦悶하든青年 血書로서陳情

咸興職業紹介所에悲壯한一幕 求職戰線의一面相

【咸興】 번연히 중등학교를졸업하고도 취직못하여 번민하든끗헤 드듸여 자긔의손까락을끈어 나오는피로 혈서를한진정서를 함흥부 직업소개소에제출한사실이잇다 사일오전 십일시경함흥직업소개소에나이십오륙세가량되여보이는 일본인 청년한명과 조선인청년한명이 나타나서 두사람은 모다모농업학교출신인데 취직못하고잇스니 취직식혀달나는 혈서를 제출하엿다한다. 이에대하여조전(早田)주임은 다음과가티 말한다.

「두사람은 모다농업학교를졸업한 당당한 중학교출신이며 작년봄부터 취직의 길을찻는대 정실관계 취직세상임으로 지금까지 못되엿습니다 이제 그의 애처러운 결심을보니개설이래 처음의 취직난의혹독을 새삼스러히깨닷게됩니다」라고비장하게말하엿다

國境을구러너머간 黃金덩어리

判明된것만八十貫

【新義州】 대정칠년금수출금지를단행한이래 평북경찰부 이동경찰반의 날카로운 눈초리와 무서운 경계망을 돌파하고만주방면으로 밀수출된금괴 총수량이 작년십이월말까지 칠십구관사백삼십오몸메에달하는바압수된수량은불과십칠관이라한다

鐵嶺朝鮮青年會 擴大執行委員會

【鐵嶺】 철령조선청년회에서는 지난사일오후칠시 동회사무소에서 확대집행위원회(擴大執行委員會)를 개최한바위원장김인용(金仁鏞)군의 사회로 좌긔의토의사항(討議事項)으로진행하엿스며 오는이월십일에 회원간친연회급긔념촬영(紀念撮影)을하리라는데 일반회원은 무루참석하기를 바란다고 한다

▲討議事項

一、集會圓滑을圖謀할件

二、吹奏樂隊人購入의件

三、鐵嶺大會開催의件

四、全滿庭球大會開催의件

五、會耕作에關한件

六、創立記念日(四月十八日)祝賀의件

八、懇親宴會及紀念撮影의件

九、會員整理及마ー크制定의件

四十萬餘圓의 金塊密輸出犯

最高一年半懲役判決

【新義州】 십사만원의금괴밀수범으로 평북경찰부 리동반에 검거된 횡빈중구구보정(橫濱中區久保町) 소림여사랑(小林與四郎)등중심으로한판결은 지난 오일 신의주지방법원에서 다음과가티 언도가잇섯다

小林與四郎 懲役一年六個月

菅沼不二雄 同十個月

渡邊 圓治 同 十個月

鐵嶺鐵道西便側 四人組拳銃强盜

【鐵嶺】 지난사일오전일시만철부속지철도서쪽 촌전농장(村田農場)사용인만주인류록주(劉鹿州)(五五)진홍희(陳鴻禧) 두집에권총강도(拳銃强盜)사인조가 침입하여 모ー젤권총으로 위협하야 대양(大洋)오원과 의복수점을 강탈하고 권긔인을 인질로 라거한바 마봉구(馬逢溝)에서 근근호구에서탈출하여왓는바 탐지한 소할경찰당국은 비상선을 늘이고 범인을엄탐중이라고한다

良民毆打한巡査 有罪로公判廻附

【公州】 충남 론산주재소(論山駐在所)에근무순사리병규(李炳珪)는공주군탄천면(公州郡灘川面)에 거주하는 안병희(安炳熙)가소지금품을 스리에게도난당하고 권긔주재소에 도난계를 제출하려갓든바 권긔 순사가 허위고발이라고 몸시구타 치상한 죄로 공주지방법원에서 예심중이든바 권긔 순사 리병규(李炳珪)는 지난삼십일에예심이결정되야 독직상해죄로 당법원공판에회부되엿다한다

地主會長劉丙健氏談

嫉妬의白刃 變心妻를亂刺

殺人未遂로被逮

【平壤】 강서군보림면학남리(江西郡普林面鶴南里) 안덕환(安德煥)(二四)은 소화륙년 팔월에 안해 호경춘(胡景春)(二〇)과 결혼햇스나 칠년가을부터 안해가 변심하여 안덕환을실혀하게되자 가정풍파가 끈일날이업섯든바 음력십이월십삼일 오전십일시경 안은 안해의얼골을치어다볼수록 죽여버릴생각이 북밧치어 가마니짜는데쓰는 칼(刀)을들어 머리를적엇스나 목적을 달하지못하고 금긔야 살인미수범인으로서의취조를강서서에서 밧고잇다

前夫의子息 投江殺害犯

三年役求刑

【平壤】 대동군룡연면양지리(大同郡龍淵面陽池里) 리선희(李宣希)(三三) 황주군흑교면금석리(黃州郡黑橋面金石里) 리래녀(李來女)(三一)의 량명에관한 살인사건의 공판은 오일오후평양지방법원 소림(小林)재판장 심리, 대삼(大森)검사립회로개정되엿섯는데 이날방청석에는 금춘졸업할 정의녀자고보(正義女高普) 사녀생 륙십이명이 열심방청하고잇는것이 눈에띄여다 피고리선희는 전부신영길(申永吉)의유아생후 팔개월 되는용섭(龍燮)을 달이고 생활곤난으로인하여 흑교면사석리(黑橋面砂石里) 김만건(金萬建)의첩이되여 동거하엿스나 저이부축하여양육에곤난할뿐안이라식가에서조와하지도안홈으로제작년십이월삼십일피고리래녀와공모하고 청수면석평리(淸水面石坪里)조선흥업회사 (朝鮮興業會社)부근강가운데 아혜를던저 익사케한것인바 립회검사는 량명에징역삼년을구형햇다 판결은 칠일이다

宣川信聖中學校 五萬圓基金募集

初次에一萬六千圓醵集 社會人士의聲援으로

【宣川】 선천신성중학교(宣川信聖中學校)에서 이십오만원재단법인을 조직함에 오만원이부족하여 긔부모집인가를 어덧다는것은 입의보도한바이다 이제 이오만원을 모집하려고첫길로 지난이십구일에 동교학생사백명과 직원일동이 총출동하여 동교악대를 선두로 각종의장의 선전긔빨을들고 시가로 행렬하야 민심을고취하는일변 긔부금모집종사원들이 시내 유지재씨방문키를 개시하여 그간일주일간노력한바 유지재씨들은 종사원들이 차저가기도전에 발서각자가 얼마식부담하여야 되겟다는 예산을가지고잇슴으로 사반공배를 등대하고잇섯는데 종사원이오기로발서모집된 금액이 임만팔천오백팔십삼원이 되엿는데 이는 참말여러분의 성의가아니면 도저히 어려운일로이것아 선천에서처음되는 선천인사성의의 신긔록이다 압호로도 이처럼 만찬조하여주신다면 오만원 모집은 용이히될줄밋는다고 교에서찬조하신여러분의성의를 감사하는동시에 종사원들은 제위의성의에 탄복되여 활긔가생겨일층 더분투코저한다고 한다 압호로 계속하여 읍내 각 호별방문을 하는 동시에 외촌 궤산이와 평북각지유지제씨의 찬조를어드려길을떠날예정이라는데 이에극력찬조하여 주시기를 바란다고한다 그간 긔부하신방명급금액은아래와갓다한다

▲朱賢則 李鳳麟各二千圓▲朴義倫 吳鉉泰一千五百圓 金無名 各千圓▲朴義京 吳正殷 魯晶璘 李鍾泓各五百圓▲吳麗泰四百圓▲朴泳根 魯得麟 宋泰禛 金致濟 朴夢恩女史各三百圓▲李承華 張利郞 沈仁坤 洪致業 吳熙甲各二百圓▲安時弘 白順範女史 申基樹 李炳淑女史 金貴熙各一百五十圓▲齊藤眞喜一百十三圓▲金昌善 金俊禧 姜佩名 張應乾 康日鉉 金元擇 韓秉玉 金基輔 姜用稷 朴壽福 朴元模 金容南 金志一 金天吉 朴元圭 任哲宰 林富男 金熙元 金成鎭 金京俊 田有秋 李枝春各百圓▲金瑢鎬九十圓▲鉉寶 韓明春各八十圓▲金化堤 金禧 李鍾均各七十圓▲金景信六十圓▲金龍淳 金昌錦 李鳳淳 金鳳俊 申應寬 金庸善 金成彦 金治旭 李成俊女史 韓夢蓮女史 韓明約各五十圓▲權成宣(中國人)三十圓 ▲許大成(米國人)二十圓

護送中犯人逃走 三日만에被逮

价川署에서騷動

【平壤】 평남개천서에서평북녕변서(寧邊署)에호송중이든사건의범인리재명(李在明)(三〇)은삼일호송도중 경관의 틈을엿보아도주하여 일대소동을 열줄하엿섯스나 오일오후일시 녕원군독산면(寧遠郡獨山面)에서 추적중이든 개천서원에게 체포되엿다한다

司法代書人이 店員을毆打致傷

◇畢竟은告訴를當해

【大浦】 지난 이십팔일 강원도양양군속초(東草)시장에서사법대서업으로 한편상점을하고 잇는자야수일랑(矢野壽一郎)이가속초의강래병(姜來秉)(二九)씨외족하 강긔환(姜起煥)이를 돈이십전 관계로서로 말성이되여 구타치상케하야 약 이주일간의 치료를 입게하엿슬뿐아니라 결국 고소까지되여양편이 모다상당한 지위에잇느니만큼 지금큰물론이 되여잇고당국의 처결이 여하이될것을크게 주목하고 잇다는데 이제그자세한 내용을드러본즉얼마전에 시야가 물건을주문한것을 강래병씨의 회조점에와서 차저갈때운임이십전이 잘못계산되여 도로내주기로 하여오던 터인데당일도 시야의 주문한물건이 긔회조점에와서 운임팔십전을 내노코 물건을차저갓다가 다시친자를 틀린 운임 이십전을바드러왓든바 마츰서긔 조봉순(趙鳳順)은 업고 강긔환만잇서서 아래방에서 저녁을먹고잇섯는데 책상 우에 먼저자긔가 지불한돈 팔십전이 그대로 노여잇는데서 이십전을 집어가지고 나간까닭에 강긔환이

被害者 姜起煥談

『구타치상을 당하야분하다는것보다도 그는과거 양양경찰에 큰권위로 잇섯고현재사법대서인으로 잇는대 더욱불건거래관계로 극진이편의를 도위주원는대 운임 이십전관계로 그때서긔도업섯고 내손으로 집어가지고 가는것은너무 도이쪽을 멸시하는것이요 사실자기가 잘못되엿스면 첫처히 잘못을말하여야할 터인대도로적반하장(賊反荷杖)의행동을하니 너무분하여서 도적놈의행동이라고 까지 말하야 이가치 구타치상된것이요』 운운

加害者 矢野談

『때린것은 사실이요 그럼 사법대서인으로 때린것이 아니라 그때는 한상점주인으로때린것이요 도적놈이라고 하니 때렷지마는 그후 그의숙부 강래병을 차저말하고 사과햇스나 그도 흥분하고잇다는말을 듯고 나도 아모말아니하엿고 피소까지 당하엿스니 경찰서의 조사만기다릴뿐이지요』 운운

唐津支局主催 全郡擲柶大會

舊正月十日에

【唐津】 본보당진지국(唐津支局) 주최로구정월십일에시내 합성관(合成館)에서 사대회(擲柶大會)를개최하고 만반준비를하는중 이라는데 긔대하는원근여러인사는 만히내참하기를 바란다하며 회비와상품은 다음과갓다한다

▲會費 紅券壹圓(食券添付)白券八十錢

▲賞品

壹等一人 白米二俵 朝鮮日報二個月購讀券

貳等一人 廣木一疋 石油一鑵

參等二人 花柳鑑一、朝鮮日報一個月購讀券

四等三人 金鑑食器一式 朝鮮日報一個月購讀券

五等六人 洋襪一足、手巾一枚

二人組强盜團 食刀로行人亂刺

犯行翌日兩名被逮

【羅州】 지난일일오후칠시경에 전남라주군로안면류곡리(羅州郡老安面柳谷里)공재삼(孔在三)(四三)은광주군송정리시장(光州郡松汀里市場)에 가마니(叺)를팔고 도라오는도중에 광주군동곡면요긔리(光州郡東谷面堯基里)숲속에서 돌연히괴한두명이 달려와서칼로 이마를무수히 란자하며 돈을내여노라 함으로소리를 질넛든바 길에잇든돌을입에막고 폭행한끄테 가마니판돈삼원이십전을 강탈하고 행방을감추엇스나지난이일오전열한시경에나주서원의손으로권긔두명의강도를포착하야목하취조중이라는데 그들의주소성명은다음과갓다

光州郡東谷面下山里 金光善(三〇)

光州郡東谷面堯基里 韓仁澤(二六)

十二時間勞働에 賃金겨우三十錢

게다가强制貯金까지控除해 名目조흔救窮工事

【咸安】 재만구제공사라는금간판마래서 여러가지 과란곡절을 겨근남어지에 생기게된함안제일수리조합 제방공사는 칠만삼천칠백원(일부지영은공제)의 공비로밀양호전조(密陽戶田組)에락찰되여 지난십이월하순경부터 공사에착수하야 이래진행중인데 원래재민들의 리익을 배제하랴함에 엇섯스나 국소부분을 제한외에는 청부업자의손에 들어가게되엿슴으로 재민들은임금과 모ー든 로동조건이불리할줄을 미리알고 후일을주시중이든바 공사를 착수한지불과월여동안에 그들의예상과 조금도 다름이업시됨으로 금후가주목된다는데 그내용은 아츰여섯시부터오후여섯시까지열두시간 로동의대가가최하이십오전으로 최고사십오전 밧게안이되며 게다가매일인에하로오전식강제로 저금까지 시김으로 이와가튼저렴한임금으로는 오륙명의 가족의호구는고사하고 겨우 로동자자신의 호구꺼리밧게 안이됨으로일반은『허울조흔재민구제공사니라고비난성이 점점노파가며또이중삼중으로청부제를쓰게됨으로 로동자의 로동조건이점점불리하게됨으로 재민대표자두사람이 감독관청인 함안군당국에 교섭한바잇서 지금은형식상으로는 이중삼중 청부제는 금지하고잇스나 그실질에잇서서는 의연히이중청부제를 사용하고잇다는데 경우에 의하야는 문제가 다시악화될는지도 알수업다한다

懸賞當選小說 暴風雨지난後【三十七】

李巴村 作 熊超 畫

제복의처녀…(三)

은혜는 정순이가 강녹사랑하지안는다는말에 정순의얼골을 한번 다시훌겨보앗다.

『거짓말말아, 더러운년갓호니이남자가슴에서돈을랍내다가그것이 권래가나닛까 저남자 가슴에서 명예와인물을찻고 그것이 입장을끈난케하닛까 인저는 또다른말로변명하고안젓서, 그러치안으면 또 다른사내를사랑하고잇나? 넌 요부가안이고무어냐? 네가 그컨날밤에상수를사랑한다고 네입으로그러지? 그이와 결혼하지못하면, 죽겟다구그랫지?』

하고 은혜는 고 밉살스러운 정순이를 룩룩이 책망하야붓그럽게맨들고십헛스나 꿀컥참엇다.

정순이는 사회가 자긔를매장하면서 잡어먹지못해하는것이 원통해죽겟다는듯이 그냥

은혜가 망서리는 동안에 진땀이흘른것은 정순이엿다. 만일 미리안이 상수를만나보고 자긔가 지금 말한것을정직하게말한다면 죽도밥도안되고 낙시바늘을 물은 고기와갓치 자기만 급하게될것을알엇다. 그뿐이냐 상수가 오해한다면 엇질까 하는것이 더옥급하엿다.

일이 이러케되고보니 자기가 인장을 깨끗케 하느라고 거짓말을 늘어노흔것이 몹시 후회낫다.

『그까짓 교원생활을내노튼, 무순일사회의 비평을밧든, 사회가 나를며여주나이야, 내가 서양녀편네의 돈을주서먹어야 사나?』

이런 냉정한생각이 좀더 빨리 일어낫더면 솔직하게 담대하게 통쾌하게 사실을토해버렷슬것을 때는 이미 늣젓다고 햇다. 이제 새삼스럽게 사실대로 털어노키는 오히려

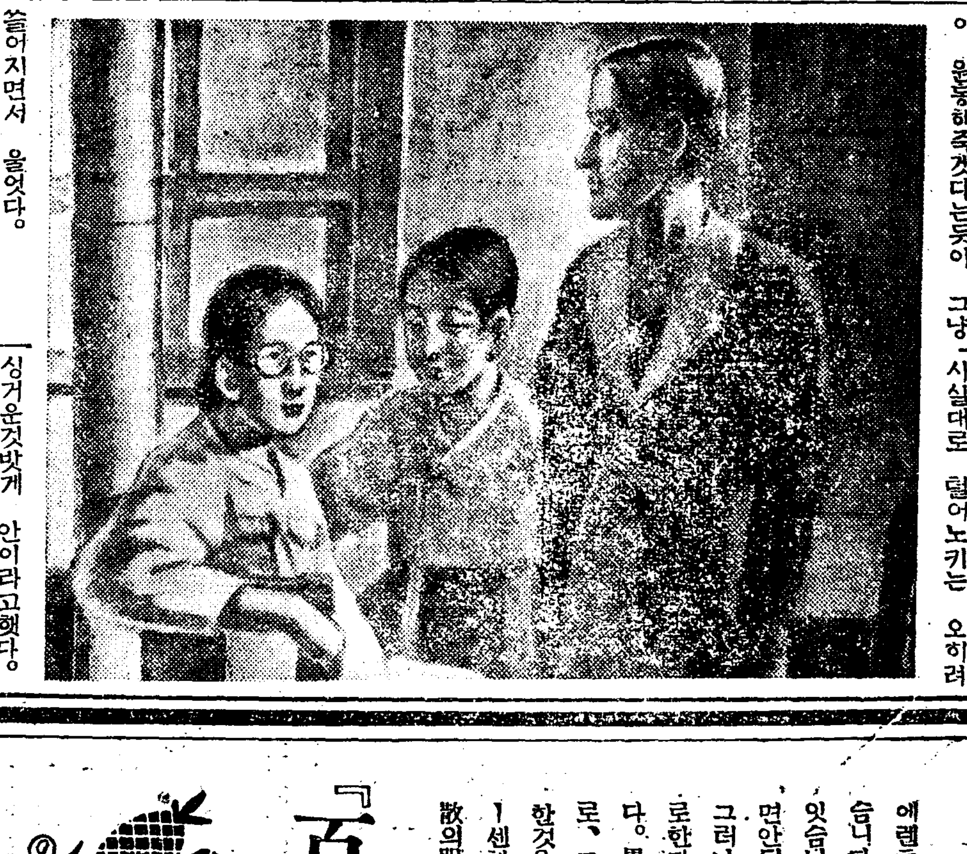

쓸어지면서 울엇다.

『내가 정순이 마음깨ㅅ끗한것알고잇소, 세상떠난 민장노님이든가 어린동생을보더래도 안해잇는남편사랑하는것 큰 죄악으로생각하는줄아오세상에 마귀들만히 우리정순이 방해하오, 내 오늘밤차로 떠러 강 차저서 평양으로가겟소, 딱터강 자기의 잘못알고 잘 량해하면다시 신문에 낼수잇는줄아오그러고 정순이 빨리병나서학교에 출석하도록 긔도하시오, 섭순이 애매한 일로마음상하야 병난것갓소, 나엇지 분한지 모르겟소』

하고 다시 은혜를처다보면서

『내말 엇덧소, 은혜생각말하오, 오늘밤 정순이 몸괴로워 가티갈수업스니 나 혼자 딱터강 만나보고 이야기하는것 조치안켓소?』

하면서 동의를 구했다.

은혜의 할 대답은 실로어려웟다. 미리안이 상수를 차저간다고하면 정순이의 일은 여지업시 탄로될것이요 그러치안타면 이 의견을 반대할만한 줄거리를 말해주어야한다

그는 동의 할가 말가 한참이나 망서리엿다. 정순의심ㅅ보를 보아서는 괘ㅅ심해서라도 빨리가보라고 충충대고십지만 차라리 정순이더러 잘말해서 사실을 고백하도록 하는것이 올흘것갓햇다.

싱거운것밧게 안이라고햇다.

『정순이 그러케하는것 행복될것갓지안소?』

하고 미리안은 대답업는 은해에게로부터 얼골을 돌리면서 정순을 바라보며 물엇다.

『그러케해주세요!』

하고정순은 대답할수박게 업섯다.

『그럼갑시다』

하고 미리안은 은혜를 보면서일어낫다. 정순은 이긔회를 노처서는 안된다는듯이

『그런데 생도들이 나를오해하니엇더캐요』

하면서 애원하는듯이 시선을미리안에게 던젓다.

『예! 생도들지금 매우흥분하오 잘못하면 낫분행동할것갓소 정순이 오해만히하오 그러나 맷맷학생 더욱심하오 그러나 내가평양가서 딱터강 만나본뒤에 모도양해식힐 작정이오 일 무사히될것갓호나 몰으겟소우리직원회 열엇소 내일아침원족회 갑작이 열기로햇소 운동회만하고 고만두라는원족회갑작이 열기로햇소 그것학생들 심리안정식히기 조혼수단인듯해서그랫소』

하고빙그레 우섯다

정순이도 떨어우섯다 은혜와 미리안이 나간후정순은 곳옷을갈어입고 종종거름을처서우편국으로갓다

『평양 강상수한테로 전화걸려는것이다』

痰咳,喘息 百日咳 의知識

『惡性의喘息』과렌트겐 及家庭藥物療法

喘息은 數多한病中에서, 참으로 醫師를 울니는病이여서『인저는 그만이다』라고하면, 낫어서개온해저『이제는나섯는가』라고 安心하면, 다시 이러나게됩니다. 손도 대이지못할 고약스러운病임니다. 이理由는, 發作이되는 根本原理가 아조풀니지안엇기 때문임니다.

近來는喘息──即氣管支喘息에렌트겐線이發見되여醫療上에新兵器가하나느럿습니다。이렌트겐線注射治療는相當한效果를보고잇습니다。이治療는勿論專門醫의손을빌니지안으면안됩니다。

그러나注射라는것은말로는 至極히簡單하나實際로한다면, 누구나다ー그러케되는것이안입니다。異常體質이잇서, 危險이생긴다는일도잇슴으로, 그러케되다면多少效果는緩漫하여도가장安全한것은亦時藥物療法으로, 近來이제喘息治療에 퍼ー센테ー지的으로가장良好의成績을엇고잇는龍角散의服藥은이困難을解決함니다。

名士談話

加藤朝鳥氏曰

先月十九日에는기침으로괴로웟다。바로그날밤은라듸오放送을할約束이엿섯스나、龍角散으로기침을鎭靜식히고비로소、마이크로혼압흘無事히나가게된것은多幸이엿다。이藥이가장簡單히鎭咳의效果를나타내여주엇슴을實證합니다。云云……

『百日咳』의治療와豫防

乳兒의死亡率은最高

百日咳의乳兒가肺炎을 併發하면, 急잡히기전이될함으로, 素人은다ー낫은줄알고安心하나이때가장注意하지안으면 안됨니다。

그러나、初期或은 第二期의 徵候即咳込의 容態가繼續하게되면 勿論藥物療法으로기침을그치고편한呼吸을조곰이라도持續하게하지안으면안됩니다。이作用을家庭에서行함에는龍角散이잇습니다。有名한藥이故로各藥店에가추어잇습니다。

白川みつ氏曰

産故를압두고咽喉가아파서、困難하엿슬때가잇서기침이나도나오라하는기침을억제하야도腹部로올니어참으로어려웟습니다。이를龍角散으로시원히그치게하야큰덕을보앗습니다。(以上雜誌反響所載)

登錄商標

龍角散

용 각 산

龍角散의特効

담으로恒常콜록콜록하는사람

기침으로그렁그렁숨차는사람

기침자조나서밤에편히못자는사람

流行感氣에서되는담기침나는사람

肺病으로恒常헙업는기침나는사람

담臭氣풀띄고가끔피섞기는사람

音聲쉬이고또咽喉압흔사람

百日咳또는홍역기침나는小兒

定價

二日半	二十錢
四日分	三十錢
八日分	五十錢
十八日分	一圓
四十日分	二圓
六十五日分	三圓

發賣元 本舖 東京市神田區豊島町 藤井得三郎商店 振替東京九一一番

△全國各藥店에잇슴▽

913

朝鮮米實收高 千八百廿萬石

比二回豫想四萬八千餘石增 比前年百八十萬石增

【七日總督府發表】 昨年의米實收高를調査하면 그作付反別은 水稻粳米 百六十萬五千五百六十三町五反步 糯米五萬三千八百四十八町六反步、陸米三萬八千五十一町八反步 合計百六十九萬七千四百六十三町九反步로 이것을前年作付反別 百六十四萬三千四百四十九町步에比하면 五萬四千十四町九反步(三分三厘)를 增加하엿다 그收穫高는 水稻粳米千七百四十一萬七千八石 同糯米 五十一萬七千二百四十九石 陸米 二十五萬八千四百六十三石 合計 千八百十九萬二千七百二十石으로 이것을前年實收高千六百三十四萬五千八百二十五石에比하면 百八十四萬六千八百九十五石 (一割一分三厘) 十一月一日第二次 收穫豫想高千八百十四萬三千九百二十三石에比하면 四萬八千七百九十七石(三厘)의各增收이엇다

	作付反別(町) 粳米	糯米	陸米	計	收穫高(石) 粳米	糯米	陸米	計
昭和四年	一,五三六,三三四.七	五〇,四七九.一	三八,二三二.一	一,六二五,〇四五.九	[illegible]	[illegible]	[illegible]	[illegible]
同五年	一,五六五,九七五.八	五〇,五三七.四	三八,五〇六.九	一,六五五,〇二〇.一	一八,三〇〇,四七五	五九三,八四五	二八六,三六一	[illegible]
同六年	一,五九〇,〇六八.三	五六,八三五.〇	三八,七〇六.八	一,六八五,六一〇.一	一五,一三二,七一三	四八七,六八一	二五三,六〇五	一五,八七三,九九九
同七年	[illegible]	[illegible]	三七,六八八.九	[illegible]	一五,五九七,九九八	四八三,三〇一	二六四,五八六	一六,三四五,八八五
同八年	一,六〇五,五六三.五	五三,八四八.六	三八,〇五一.八	一,六九七,四六三.九	一七,四一七,〇〇八	五一七,二四九	二五八,四六三	一八,一九二,七二〇

▲米收穫高前年比較

	水稻 昭和八年	比較增減(△)	陸稻 昭和八年	比較增減(△)	合計 昭和八年	同七年	比較增減(△)
京畿	[illegible]	[illegible]	[illegible]	[illegible]	[illegible]	[illegible]	[illegible]
忠北	[illegible]	[illegible]	[illegible]	[illegible]	[illegible]	[illegible]	[illegible]
忠南	[illegible]	[illegible]	[illegible]	[illegible]	[illegible]	[illegible]	[illegible]
全北	[illegible]	[illegible]	[illegible]	[illegible]	[illegible]	[illegible]	[illegible]
全南	[illegible]	[illegible]	[illegible]	[illegible]	[illegible]	[illegible]	[illegible]
慶北	[illegible]	[illegible]	[illegible]	[illegible]	[illegible]	[illegible]	[illegible]
慶南	[illegible]	[illegible]	[illegible]	[illegible]	[illegible]	[illegible]	[illegible]
黃海	[illegible]	[illegible]	[illegible]	[illegible]	[illegible]	[illegible]	[illegible]
平南	[illegible]	[illegible]	[illegible]	[illegible]	[illegible]	[illegible]	[illegible]
平北	[illegible]	[illegible]	[illegible]	[illegible]	[illegible]	[illegible]	[illegible]
江原	[illegible]	[illegible]	[illegible]	[illegible]	[illegible]	[illegible]	[illegible]
咸南	[illegible]	[illegible]	[illegible]	[illegible]	[illegible]	[illegible]	[illegible]
咸北	[illegible]	[illegible]	[illegible]	[illegible]	[illegible]	[illegible]	[illegible]
合計	[illegible]	[illegible]	[illegible]	[illegible]	[illegible]	[illegible]	[illegible]

▲米作付反別前年比較 (作付反別 町)

	水稻 昭和八年	比較增減(△)	陸稻 昭和八年	比較增減(△)	合計 昭和八年	同七年	比較增減(△)
京畿	[illegible]	[illegible]	[illegible]	[illegible]	[illegible]	[illegible]	[illegible]
忠北	[illegible]	[illegible]	[illegible]	[illegible]	[illegible]	[illegible]	[illegible]
忠南	[illegible]	[illegible]	[illegible]	[illegible]	[illegible]	[illegible]	[illegible]
全北	[illegible]	[illegible]	[illegible]	[illegible]	[illegible]	[illegible]	[illegible]
全南	[illegible]	[illegible]	[illegible]	[illegible]	[illegible]	[illegible]	[illegible]
慶北	[illegible]	[illegible]	[illegible]	[illegible]	[illegible]	[illegible]	[illegible]
慶南	[illegible]	[illegible]	[illegible]	[illegible]	[illegible]	[illegible]	[illegible]
黃海	[illegible]	[illegible]	[illegible]	[illegible]	[illegible]	[illegible]	[illegible]
平南	[illegible]	[illegible]	[illegible]	[illegible]	[illegible]	[illegible]	[illegible]
平北	[illegible]	[illegible]	[illegible]	[illegible]	[illegible]	[illegible]	[illegible]
江原	[illegible]	[illegible]	[illegible]	[illegible]	[illegible]	[illegible]	[illegible]
咸南	[illegible]	[illegible]	[illegible]	[illegible]	[illegible]	[illegible]	[illegible]
咸北	[illegible]	[illegible]	[illegible]	[illegible]	[illegible]	[illegible]	[illegible]
合計	[illegible]	[illegible]	[illegible]	[illegible]	[illegible]	[illegible]	[illegible]

昨年作付反別 從來新記錄이다

▲山本農產課技師談

昨年의作付反別은 從來에比하야 新記錄이다 前年에比하면 五萬四千餘町步昭和五年의 大豐作時에比하면三萬五千餘町步의增加이다 收穫高에잇서서는 前年에比하야 百八十五萬石의 增收이다 其原因은 天水沓의移秧이 順調히 實行된結果이다 今年의 反當收穫은一石七升二合으로 昭和五年의一石一斗五升四合에다음가는豐作이다 即既往五個年의生產狀態를보면豐凶의變化가甚히激烈하다

四年 一三七〇萬石
五年 一九一八萬石
六年 一五八七萬石
七年 一六三五萬石
八年 一八一九萬石

이다 어느것이든지 土地改良이 一般이施行되지아니한關係이다 그럼으로 朝鮮은 產米增殖獎勵는 中止한다하야도 土地改良事業만은農村救濟를爲하야 永久히必要하다 그것은 日本과相違하야 日本의實收高는 五年五千九百五十五萬石 六年六千六百八十七萬石 七年五千五百二十一萬石 八年七千八十萬石이다 그럼으로 年年生產狀態가 거히平均的이다 但八年은調査方法이 特殊狀態이다 그러나 日本은土地改良이 普及되엿스나 朝鮮은 土地改良이 普及되지아니한關係上 天水沓의植付가 順調如否에따라 大端한相違를보인다 第二回收穫豫想高에比하야 減少한道는 全北 全南 平南 平北 咸南各道인데 其他의道는增加하엿다 其中忠南慶南兩道는 各六萬餘石의大增收이다 그리고最近에잇서서實收高와第二回豫想高와의 增減한것은昭和二年은七分二厘 昭和三年은六分 七年은一割四分의增收이고 四年은六分七厘 五年은三分六厘 六年은二分四厘의減少이다」

朝鮮米臺灣米 統制大綱을決定

差別待遇안는限度內

拓相外地聯合會議에서

【電通東京電話】 朝鮮、臺灣米의 統制에關한 具體的方策을 決定키爲하야 拓務省은 六日午後一時半부터 拓相官邸에서 外地와의 第三次聯合協議會를 열고 本省側으로부터 永井拓相、堤、河田兩次官 朝鮮側으로부터 今井田政務總監、湯村產業課長 臺灣側으로부터 平塚總務長官 鈴木技師等의 各關係官이 參集하야 前後二次의 協議會에서 審議한

(一) 移入許可制
(一) 移入管理法
(一) 日本米穀法의外地延長
(一) 代作의獎勵
(一) 移入關稅案

上記各案을 議題로 再檢討하야 隔意가업시 意見을交換한結果 가령外地는 日本과 事情이달는關係가잇다고 하지만 移入에 特別한制限을加하는가튼 差別待遇에는 絶對反對하라고하나 日本、外地共通의苦痛은 產米過剩의問題로 何等의對策을決定할必要가잇다고함에 一決하고 趣旨를協議하야 協調한 討議를 한結果 아래와가튼大綱을決定하고 二三日中 正式으로 對策을作成하야、永井拓相으로부터 高橋、後藤의兩相에게案을 提示說明한後 折衝하기로하고 午後五時半 散會하엿다

(一) 生產統制의手段으로 朝鮮에는 棉花 臺灣에는 甘藷其他의 代作獎勵를 積極的으로 施行할일
(一) 消費統制의手段으로 米穀의알콜化와 織物用의糊를 製造할 等 米穀의 化學 製造化를 期하는 一面 食糧으로도 消費增加의 方策을 社會政策的 見地에 基하야 考慮할일
(一) 正租의 長期貯藏은 今年으로끗내지안코 將來도 繼續할일
(一) 產米의 日本外地共同管理를 하기爲하야 日本米穀法과相似한(率勢米價等의條項改正을 加한 것)의統制法을 臺灣朝鮮에도 施行하고 日本外地에서 買上管理할일 (但買上數量은 二百萬乃至 三百萬石의豫想이다)
(一) 右買上資金은 米穀需給調節特別會計資金에 依할일

即拓務省과 外地側의方針은以上과가티 決定하엿스나各案이 모두實行에 際하야는 巨額의 費用을必要로하는 때문에大藏省이果然어떠한態度를取할는지注目된다

政府拓務兩案 骨子에大差업다

一兩日中政治的解決?

【聯合東京電話】 外地米의需給統制에關한拓務省案은六日 되엿슴으로一、兩日中農林拓務兩省의具體案을가지고政治的解決을하야 今週中에는政府로서의態度를決定키로되엿다 兩省案은後藤、永井兩相이、이미어느程度 折衝한것으로 그骨子에는大差가업고 所謂外地米의買上管理를 斷行하고 買上處分으로新規需要와海外發却과 恒久方策으로 生產統制를 考慮하라는것으로 買上의數量價格買上期其他細目의點에多少의相違가잇스나 買上數量은五百萬石 資金은朝鮮臺灣에大體獨立會計(鮮方三億圓見當)를設함에落着할모양이다 더구나注目할것은 右法案은 臨時法인點으로存續期間은 二個年으로 할것이다 即六日의豫算分科會에서 荷見米穀部長發表의今年度日本米需給推定에依하면 五百萬石의理想持越를考慮하여도 一千三百七十四萬六千石의供給過剩이되는바管理法과이에伴하는 海外發却減產施設等에依하야 一、二年度의米穀事情은極度의過剩現象이緩和되고또人口增加도이번다過剩對策은于先完了할것이다 米穀對策이生產統制를包含하고다시徹底的法案을要케되야 그點으로買上管理法은 永續케안할 底的法案을要케되야 그點으로買上管理法은 永續케안할

朝鮮米의 年別實收

昨年實收高는 第二位의最記錄

明治四三年	一〇,四〇五,六一三石
大正五年	一三,九三三,〇〇九
大正八年	一二,七〇八,二〇八
大正十年	一四,三二四,三五二
昭和元年	一五,三〇〇,七〇七
昭和五年	一九,一八〇,六七七
昭和六年	一五,八七二,九九九
昭和七年	一六,三四五,八二五
昭和八年	一八,一九二,七二〇

◇米穀統制에對하야拓務省에서는 對策을講究하엿는데 朝鮮에는『쌀、목화』를심으게 하기로―그러고 米穀消費方法은 釀酒를하게되엿다 이德에 웃이나 또뜻하게 입고 正宗갑이선술(다지노미)갑보담도 쌋스면 아무래도 먹겟수먼……夕影

米供給過剩 千八百萬石

農林省當局의發表

【聯合東京電話】 六日衆議院豫算第五分科會의河野一郎氏(政友)의 今年度米需給推算에對한質問에對하야 荷見米穀部長으로부터釋明한바는 아래와가티一千八百七十五萬石의供給過剩이며 이中에서 理想持越五百萬石을빼이고도 一千三百萬餘石의過剩이되다

(以下單位千石)

▲供給

前年度持越	九,〇〇八
八年度實收	七〇,八四七
移入豫想	一二,五〇〇
合計	九二,三五五

▲需要

消費高 七三,一八一 (過去十五年의人口統制와昭和八年度消費高를基礎로算出한것)

▲內容

輸出豫想	四〇
移出豫想	三八七
朝鮮	四〇
臺灣	七
樺太	三〇〇
南洋	四〇
合計	七三,六〇八
差引供給過剩	一八,七四七

【備考】 輸移出豫想은昭和二年으로부터 三個年平均에依하야算出함

것이라고한다 따라서 이번의管理案은臨時的의것으로다음의決定은恒久策樹立에잇다고한다

米日爲替少高

【聯合東京六日發】 六日의米爲替는 前日보다 二仙高인二十九弗六十二仙으로되엿다

▲東京爲替(七日)
對米 買 二十九弗八分三 賣 二十九弗八分五
對英 買 一志二片四分一 賣 一志二片三十二分十一

▲大阪爲替(七日)
對米 買 二十九弗八分三 賣 二十九弗八分五
對英 買 一志二片四分一 賣 一志二片卅二分十一

米賣渡申請數量 그七割이商人의것

【聯合東京電話】 米穀統制法의 公定價格에依한賣渡申請은이미 現在까지七百萬石에達하고 今後도相當數量의買上이 繼續할것으로보는데 이點에關하야六日의衆議院豫算第五分科會에서 三善信房氏(政友)로부터 賣渡狀況 等의質疑가잇섯는데 이에對하야農林省의荷見米穀部長은 現在賣渡申請米穀中 三割은農會와產業組合의손을經由한것임으로 生產者가 申請한것이나 其外의七割은 生產者의것인지分明치안타고 釋明하엿다 이에依하면 米穀統制法의 賣渡申請米三割은生產者의것이며 七割은 大體商人의것이되다 結局 이公定制度도 商人의 손으로 大部分利用되야 農民은그대지恩惠를 밧고잇지안는것이明瞭케되엇다

金本位制維持

◇佛國首相聲明

【電通巴里六日發】 近日法貨低落에關聯하야 佛國의金本位制動搖說이頻頻히 傳함에對하야 首相『달라디에』氏는아래와가튼聲明을發表하엿다 佛國政府는 通貨政策에關하야金本位制를 維持키로決하엿다 또議會는國際協力과國防維持에關한 政府의現政策을 支持함을希望하고『바이욘』市公營質屋疑獄으로 因한오래동안 疑問 其他에關하야愼重을期하고調査委員會를設置할方針이다

穀物聯合 反對決定

九日代表渡東

朝鮮穀物聯合會에서는六日緊急幹部會의結果를 七日아래와가티發表하엿다 外地米에對한 差別的待遇案에는 絶對反對함을 決議하고 中央要路에 打電하는同時에十二名의渡東委員을選定하야九日夜 釜山發渡東反對運動을開始키로되엿다

▲決議 朝鮮米의 日本移入에對하야許可、管理、課稅 等의諸案을設定하라는것은 朝鮮經濟의後轉을破壞할뿐만아니라統治方針의根本을乖戾케하야半島人心의 動搖를招來함을念慮가잇슴으로 오즉朝鮮米만에差別을加하라는差別案에는絶對反對함

商況 (七日)

株式 强味顯著

前場昂騰 昨後場에反强하엿든바 今朝에 阪電이 다시軟弱함을보고 當地는 東新五十錢低인百七十七圓 大新은 三十錢高인 百三十一圓四十錢 日產은 不變의百四十二圓四十錢 日新은 四十錢高인百三十二圓九十錢 朝新은不變의三十四圓七十錢으로 區區한寄付가 잇슨뒤 押目買가相當하야 反撥의步調로 東新은百七十八圓을突破하엿다 그러나日產日新은 保勢의往來에 不過하엿는데 大引에 東新百七十八圓十錢 大新百三十一圓八十錢 日產百四十二圓日新百三十二圓五十錢朝新三十四圓六十錢이엇다

後場底强 今場에는 多少軟化하야 東新百七十七圓九十錢、大新百三十一圓九十錢、日新百三十二圓二十錢、日產百四十二圓四十錢의 各寄付가잇슨뒤 保勢의步調이엇스나 底意가매우强硬하엿다

目下環境好轉 押目買가相當

目下의環境은이러타고 할만한不安이 업슬뿐만아니라 買氣를 助長하는材料가 相當하다 即內로 金融界는 日銀利下의實現性을 잇게하고또商品界는米國의好況을 伴하야 强調를呈한다 外로는 最近의情報에依하면 英國이 漸次로金本位에復歸할意向이잇서 이미日英米間에 爲替安定의豫備交涉이開始되엇다고傳하는바 이것이事實이라고하면國際通貨도安定의域內에接近되여가는것이아닌가한다 一面으로政府의農村對策이漸次具體化의 途程에잇슴으로衆議院의形勢가 매우緩和되는터이다 이와가튼 背景아래잇

朝鮮米管理案 結局實現?

問題의朝鮮米管理案은 朝鮮米界의事情如何를不拘하고農林、拓務、大藏三省의協調로期於코實現하려는모양이다 果然 그管理의方式이 마치何如할지는疑問이나 此가實現되는날에는 朝鮮米의反落을招來하지안흘가한 憂慮가업지아니함으로 總督府當局은 어데까지反對의對策을講究하는中이며 또全朝鮮米穀關係者及 取引業界의勵起로 反對의氣勢를올리는터인바 그래도爲政者로서 民意를全혀

期米 多少軟弱

前場軟保 昨後場阪地二十四圓丁의止와 共히二十一圓十錢에場을止한 當市場은今朝에入하야 阪地初付二十四圓〇二錢인 二丁高를據하고도意外實氣旺盛하야 二十一圓〇六錢인四丁으로 場을始한後阪地三圓九十六錢으로 下押함을딸아〇五錢까지小弛하엿다가 結局阪止九十九錢으로 反高함에伴하야 〇七錢에止하엿다

後場軟化 前場보다三錢低인 二十一圓〇七錢에 始한 뒤 一向强保로〇九錢이잇섯다가 軟化하야 〇三錢에止하엿다

又復保勢不振 그러나低落難望

新市爺會後 三十餘丁의 昻騰을告하든 當地市勢는 昨日부터 騰勢一挫하야 十數丁의反落을示한다 要하면 統制法의實施된後부터 市勢의步調가卓하지못하고 또 그步幅이넓지못한만큼 地場이나 來客側이모다 小魚貌餌와如히 手數料程度의利益을 生하는때는即刻處理하는 光景으로 當地二十一圓二十錢의高價를 唯一한暴騰으로 認하야 買方의利喰을 急히하는關係로 俄然頭重不伸의狀態를 呈한다 그러나大體의商勢는 米統의運用方法이 去益 鞏固하야 絶對低落을許하지안흘뿐아니라 中農以下의賣物이 거의 一巡하엿슴으로 到底히 瓦落을許하지는아니할것갓다

各地正米

京城弱含 期米頭重과產地無勢를보고 買氣는一段不振이든 產地의賣物落으로賣買가閑散이엇는데ⓔ三等二十圓四〇錢四等二十圓十錢으로弱含

仁川軟化 日本入注가不振하고 期米가不透明하야 全然傍觀임으로 市場은 不賣不振인데ⓔ三等二十圓四十錢 四等二十圓十錢으로十錢低

群山保勢 出廻十七輛期米의 高一低로新規注文이적고 地方所持側의態度가强硬하야急히 안흠으로閑散이나保勢이엇는데ⓔ三等二十圓八十錢四等二十圓六十錢

米豆餘話

度外視할지 注目을要할바이다 要컨대 政治的으로도差別하기가困難할것이며 또는日本商品界에까지 그影響이미칠것임으로 容易히實現되리라고는생키難하다는 商議도업지안타 果何如?

◇買氣가漸漸하는場面은 幾分軟化하는觀이잇다 그러나其落은到底히難望

◇米穀統制의威力이 潛在한만큼 잘아라서强保를繼續할지언정反落은不許할뜻

◇그런데農林、大藏、拓務三省의協調로朝鮮米의 管理案을實現시키려하는모양、이것이爲政者로서의正當措置?

◇朝鮮總督府當務者와 全朝鮮人民의反對聲은 나날이놉하간다 이런에도實施斷行?

◇日本米價의 反高를促하고朝鮮米의反落을度外視한다는것은放任할수업는問題

◇그러나市勢의그自體만은依然堅實한步調를帶할뿐이니 此에서容易히賣方針을樹하지는못할뜻

昨日財界 (七日)

米 (單位圓) 仁川期米 大阪期米 ⓔ三等米 正租(仁川)改良在來
株 朝鮮 京取新 大東新 (單位十錢)
商品 大阪綿絲 大阪人絹 고무地三號
金 日銀(一兩) 朝銀 鐵路 本町 米國貨金價

金融 (七日): 海外經濟 / 朝鮮銀行券 / 日本銀行券 / 京城手形交換 / 東京金利 / 大阪金利 / 對外爲替 / 金塊入價

米穀 (七日): 京城正米 / 仁川正米 / 大阪正米標準價格(六日) / 京城雜穀 / 仁川大豆

商品 (七日): 京城綿絲布市勢 / 京城人絹市勢 / 日本麥粉市勢(六日) / 시카고期麥 / 立우市勢 / 綿油粕價 / 滿洲商況 / 大連特產時勢 / 豆粕價

株式 (七日): 朝取短期 / 大阪長期 / 大阪短期 / 東京短期取組 / 東京短期末新 / 東京現株 / 新取短期賣買高 / 實定代引日步

期米 (七日): 朝取期米 / 朝取賣買高 / 朝鮮內各地期米 (大邱 群山 木浦) / 大阪期米 / 大阪期米取組(六日) / 東京期米

商品 (七日): 日本各地期米 / 大阪市中在米高 / 大阪綿糸 / 大阪綿花 / 大阪人絹 / 橫濱生糸 / 大阪砂糖 / 海外砂糖

土金 金石 高價買入
京城府明治町一丁目五五
三澤商會
電話本局三六二六番